朝鮮日報 夕刊 二十六日(日) 本紙朝夕刊十二面

社說 第七十四議會終幕 ―戰時議會로의使命完遂―

一

第七十四議會는 二十五日로써 會議를 마치고 今二十六日 閉院式을 擧行하게되엇다。戰時議會로 擧國一致를 示하기爲하야 激烈한 論戰이 업시 始終이 如一하게 平穩裡에 進行될것으로는 豫想햇든바이지만 九十四億이란 尨大한 豫算과 八十九件이란 重要한 法案이 提出된터이라 多少의 波瀾은 免치못하야 一二日의 會期 延長을 보지안흘가 하얏는데 이에 對한 何等의 激論도업시 平穩、無難히 突破한것은 多少 意外다。如何間 第七十四議會가 支那事變處理의 大方針을 決定하고 이目的遂行에 必要한 豫算案及 法律案을 無難 決定한것은 戰時議會의 一大成功이라 할것이다。

二

今期議會를 도라보아 가장 注目을 끌은것은 支那事變處理에 對한 質問及 答辯이다。即 「陸軍은 戰鬪以外의 手段을 第一義로하야 事變處理를 考慮하고 잇다는데 如何」라는 某議員의 質問에 「蔣政權이 抗日 容共의 政策을 가지고잇는 以上 斷然 潰滅의 步를 늦추지 안켓다 某君이 말하는 風說이잇다면 戰爭遂行에도 害를 미칠念慮가잇다」고 陸相이 答辯한것은 事變處理의 方法이 어떠한가를 알수잇다。그리고 그다음으로注目된것은 今後 國防의 目標가 蘇支二正面作戰에 잇서서 總豫算 九十四億中 그六割八分인 六十四億三千二百餘萬圓이 國防費에 充當된것이니 이것으로보면 政府今後의 進路는 蘇支兩國의 經綸에 잇다 봄이 正當하다。

三

셋재로 注目을 끌은것은 이事變을 遂行하기爲하야 國內온갓 經濟政策을 一層 統制化한것이다。即軍備充實、生産力擴充、輸出振興의 三大目標下에 政府는 民間産業에 多少 不自由를 주는 點이 잇서도 참을수 잇도록 總親和를 力說하얏고 米穀會社法案、增稅法案이 國民負擔의 增加를 招來하드래도 참을것을 高調하얏다。特히 物價引下를 目標한 物價政策은 公定價格制의 實施 暴利 取締令의 强化로 그 實效를 一層顯著케하얏다。鑛業法中改正案과 産金法及會社法中改正案等은 産金政策의 一層 積極化를 意味햇스며、保險法中改正案 酒精製造事業法案 工業組合法中改正案等은 戰時産業經濟의 統制를 意味하는것으로 注目을 끌엇다。

四

要컨대 今期議會는 戰爭遂成과 將來할 國防計畫을 中心으로 論議되엇는데 事變下의 擧國一致를 表示한것은 當然하나 質問戰에 잇서서나 答辯에잇서서나 말하고시픈것을 對答치 못하고 對答하고시픈것을 못하고 질은 너무도 無氣力 不活潑한 感을 주엇다。無黨無派 特히 戰爭狀況 其他 豫算說明을 一切 秘密會에 부처 國民이 事變의 全貌를 徹底히 理解치 못하게된것은 遺憾이다。歐洲大戰時 英國은 戰時狀況을 一切 議會討議에 上程시켜 議員으로하야금 그 眞相을 알게하고 獨逸은 一切를 秘密에 附하고 決定하게하야 勝戰하게되고 敗戰하게된 經驗이 잇거니와 國民에게 國策、計畫을 秘密에 附함은 一利가 잇는외에 一害가 잇는것이다。議會閉會에 際하야 所懷의 一端을 示하는바이다。

興亞議會大團圓
今日貴院서閉院式擧行

【東京電話同盟】第七十四興亞議會는 戰時議會로서의本質을遺憾업시 發揮하고 臨時軍事費追加豫算을 爲始하야 國防充備費와의 一般會計總豫算及百億에 가까운 豫算案及 政府提出諸法律案八十九件全部를 協贊成立케하야 朝野總親和、總努力의 實을 擧하고 二十五日로써 全部의 議事를 終了하엿스므로 二十六日은 日曜日에도 不拘하고 貴族院에서 閉院式을 擧行하얏다

이날 平沼首相及全閣僚 松平 小山 佐佐木 金光兩院正副議長以下 貴衆兩院議員은 定刻十一時 玉座에 向하야 最敬禮를한後 相田內閣書記官長으로부터 勅語書를 奉하고 午前十時五十分院內에 拔하야 勅命을 奉하야 閉院式의 勅語를 奉讀하는 光榮에 浴하엿다

勅語

【東京電話同盟】二十六日의 帝國議會閉院式에 下賜하옵신 勅語는 다음과같다

朕 貴族院及衆議院 各員에告함

朕 今日로써 帝國議會의 閉會를 命하고 卿等의 忠誠을 嘉하노라 朕의 意를 體하야 協贊의 任을 竭한 勞를 ...

고 滅하고 ... 後 松平貴族院議長 勅語書를 拜受하고 同十一時五分式을 終了하엿다

江北作戰戰果

【漢口二十五日發同盟】安陸、應山、... 京漢線一帶의 要地를 占領하야 ... 江北作戰에서 我軍이 거둔 戰果는 如左하다

前衛主陣地奪取로 武寧頑敵도遂崩壞
我軍一齊敵最後陣地로猛進

【漢口二十五日發同盟】有力한新銳○○部隊의 來着으로 士氣軒昻된 我武寧攻擊部隊는 二十四日午後三時를 期하야 風速十五米의烈風을 무릅쓰고 來援한○○機協力下에 武寧北側 主陣地인陳庄西北方 高地로 向하야 果敢한 一齊攻擊을 퍼부어 激戰한後 極히 頑强하든 數千의敵을 擊破하고 徹夜敵의 西南을擊하야 二十五日朝來 武寧四邊의 波狀高地를 利하야 構築한 武寧防禦의 敵最後陣地로 向하야猛擊을 加하는中이다 敵은 修水北岸最後의 據點인 武寧을 어디까지든지 固守하고저 天險의地形에 依據執拗한 抵抗을 試하며 修水南岸으로부터 續續援軍을 增派 必死的防戰에 努力하고잇든바 二十五日의 我猛攻擊에 그가튼頑敵도 逐次崩壞되어 마츰내一部는 武寧對岸南方으로 退却을開始하얏다

【陳庄二十五日發同盟】陳庄附近에서의 未曾有의 激戰은 二十五日夕刻白濱、江島兩部隊의 松山、海鼠山、萬壽山의 三山占領에依하야 비로소有利히 展開되어 我軍은 武寧을目標로 進擊에一層拍車를加하엿다 陳庄正面의 敵을 擊退한 我軍은南京戰 漢口戰時에 勇名을날리든猛部隊로 頑强하든敵은 支那第一의 精銳라는 中央軍二個師와 一五師、一四二師의 兩某系四個師로 彼我精銳의 決鬪는 去二十日以來로 五日에亘한바 마츰내我皇軍部隊에게 凱歌가 올랏다 皇軍이 占領한此等山은 모두天然의 地形을 利用하야山頂에는縱橫으로 塹壕를構築 山腹에는鐵條網을 처놋는바 我梅村、宮田兩部隊의 巨砲炸烈로 敵兵이 飛散한 肉片은到處에서 發見되어 文字그대로 屍山血河의 慘況을보여 敵이나마 死力을다한 戰鬪의形跡을如實히 證明하고잇다 이戰鬪에依하야 어든 戰果는 戰史上特筆大書할만한것으로 現在까지 判明된 七七師만의 戰死團長三、營長以下 將校二七名이나되며 九千名의師團이 겨우 七百名으로 減少되어 거의 殲滅에가까운 驚異的戰果이엇다

【奉新二十五日發同盟】快速木島、飯野兩部隊가 行動開始以來 修水河渡河追擊戰에서 세운 偉大한 功績은 我戰史에 永久히 記錄될 壯擧이엇다 即二十日夜砲光石火로 修水河渡河에 成功後 거의 數時間만에 堅固한 陣地에 據하야 必死的으로 抵抗하는 敵을 擊破하야 第一線陣地를 奪取하고 이어서 第二線陣地를 確保한것은 夜間의 一線陣地突破로서는 最初의 일로 戰史上의 新記錄이다 또 修水陣地突破後 三日째에 泥濘惡路를 怒濤와 가티 敗敵을 急追하야 奉新까지七十五키로를 不眠不休로 困苦缺乏을 克服하고 奉新에 突入하엿는데 特히 第三日째의 强行軍은 言語에 絶하야 橋梁、奉新間四十七키로의 街道는 晝夜兼行의 猛進軍으로 ○○部隊長도 徒步로 行軍하고 ○砲○○砲機關銃은 分解携帶하엿스나 이部隊將兵의 눈물겨운 辛苦는 筆舌로 形容키어렵다

部는 安徽省北端毫縣正方地區에서 新四軍五百을 擊碎한바 敵은 死體二百을遺棄하고 小銃四四 彈藥一萬發 馬十頭 輕機銃一을遺棄潰走하엿다

中支殘敵掃蕩

【徐州二十五日發同盟】澤田部隊는 二十四日午前八時 宿縣南方十키로의 小廟集에서 陣地를構築하고 頑强히抵抗하는 約五百의敵을攻擊 文字그대로 殲滅하엿다 敵遺棄死體三百 一方北川部隊一...

◇…敵前渡河에成功後 敵陣으로突進하는我勇士(修水附近)…◇

猛烈한對空砲火中
贛北線一帶를痛爆

【○○基地二十六日發同盟】瑞江上流河谷에 集結한 敵大部隊는 我猛擊에 견듸지못하야 續續浙贛鐵道及 그沿線地區로 西南方에 向하야 退却中인바 我陸荒鷲는 連日이敗敵에 猛爆을加하고잇다 二十五日도 終日低迷하는 密雲을뚤코 出動하야 贛北一帶에巨彈을 퍼붓고 多大한戰果를 거두엇다 即十田 田中 大平 森 浦中 石原各部隊는 大編隊로써 浙贛線의 要衝 臨江及 南昌南側의 敵을 猛擊하야 激烈한 對空砲火를 무릅쓰고 敵中에 기괴突入한다음 南昌南方에서는 午後三時頃 燃料를滿載한數十輛의 貨車群을 發見하고 이를完全히 粉碎하야 黑煙沖天하는壯烈한光景을 呈하엿다 또臨江西方에서는 때마침 大部隊를 태우고 西方에待機中이든 各列車를逐次로 爆擊하야 이를粉碎한다음 全機悠悠히 歸還하엿다 이爆擊에依하야 臨江附近의 大部隊는 거의潰滅되어버렷다 一方 武寧方面에 向한 川島、杉村、衣川各部隊는 峻嶮에據하야 頑强히 抵抗하는 敵部隊에對하야 爆擊을加하야 多大한 損害를주고 全機無事히 歸還하엿다

南昌街道要地 慈姑敵猛攻中

【○○二十五日發同盟】修水渡河後猛烈한威勢로 進擊中인 我中山 尾家 川上各部隊는 二十四日 各處에서 頑敵을擊破하면서一齊히 雄山陣을突破 同地서 鹵獲材料를利用하야 潢水第二의 支流를 渡河 二十五日 早曉에는 南潯鐵道의 要地雷子岡을占領한後다시 南進을 繼續、所在의 敵을 擊破하고 同日 午後二時 德安、南昌街道의 重要地點 慈姑(永修南方)의 敵을 猛攻中이다 同地의 敵은 第九十八師에 屬한 것인데 我軍의 猛攻에 唐慌하야 雷子岡以北敵은 거의 二十四日 退却한모양이다

孟津을空襲

【○○基地二十五日發同盟】陸荒鷲○○部隊는 二十五日午後○○機로써 黃河南岸의 孟津을奇襲하야 甚大한損害를주고 全機無事히 歸還하엿다

首相、貴衆兩院 議員招待午餐會

【東京電話同盟】平沼首相은 第七十四興亞議會가 戰時議會에 適하고 二十六日無事히 閉院式을 擧行하엿스므로 同日正午永田町首相官邸에서 恒例에 依하야 貴衆兩院議員을 招待하고 午餐會를開催하엿다 主人側平沼首相을 爲始全閣僚、議員側은 松平、佐佐木貴族院 小山 金光衆議院正副議長 以下兩院 議員其他政府委員等 六百五十名이 出席하야 午餐을 가티먹으며 後食에드러가 平沼首相이 起立하야 支那事變遂行과 國際政局의 重大한 秋에 當하야 第七十四議會가 如斯히도 好成績을 거두고 無事히 終了한것은 오로지 貴衆兩院議員及 政府委員諸士의 熱誠잇는 協力에 依한것으로서 感激不堪하다는 旨의 人事를 하고이에 對하야 松平貴族院議長은 一同을代表하야 答辭를 述한다음 午後二時散會하엿다

地方官異動 四月下旬頃斷行

【東京電話同盟】木戶內相은 內政改革의 先決要件은 內務人事行政의 刷新에잇다하야 地方長官以下 總務部長、經濟部長의 各部長等 地方官及 內務厚生等 關係各省中央部의 人事交流까지 包含한 內務人事의 異動을 企圖하고 目下 慎重考究中이라는바 이것이 具體化될時期는 四月中旬頃 地方實情視察을 爲하야 西下하는前後로부터 下旬頃까지에 亘한 동안으로서 늣어도 四月下旬或은 五月上旬에는 召集될 地方長官會議 前이리라한다

難攻修水線突破코 南昌對岸에到達
戰史上未曾有의大突破作戰

【○○二十六日發同盟】敵이 數個月을 費하야 構築하고 難攻不落을 자랑하든 江西北部의 敵第一防禦線으로서 半永久的陣地이던 修水의 線도 我砲兵의 徹底的掩護射擊下에 各兵部隊의 突擊와가티 敵前渡河를 敢行하야 疾風의 勢로 大迂回包圍追擊을 開始한結果 二十六日午前드디어 崩壞하고 我軍은 南昌對岸에 到達하엿다 이大作戰 就中修水渡河戰은 일즉이 一九一七年九月 歐洲大戰에서 獨逸軍의 「리가」突破作戰에 比할것으로 規模에 잇서서는 多少그보다 劣하나 實質에 잇서서는 凌駕하는것이엇다 修水 敵前突破後 如斯히 急速한 戰爭을 敢行하야 行程 實로 二百키로를 數日內로서 征服한것은 아직 戰史에 보지못한 今次大作戰의 戰果라하겟다 이追擊戰에잇서서의 步兵部隊는 戰鬪하면서 一日七、八十里의 行軍을하엿다

【○○二十六日發同盟】二十六日午前九時 我第一線部隊는 南昌對岸贛江西岸에 達하엿다 將兵의 意氣는 旺盛하야 贛北의山野를 壓하고잇다

敵陸續退却開始

【○○二十六日發同盟】我陸軍機의 報告에 依하면 二十五日午前十時頃 留壬田의 東方地區 約二百米에 敵集團이 東方에向해 退却中이며 慈姑方面의 我軍은 午後七時이미 慈姑를 擊破하고 그南側으로 進擊中이다 南昌附近의 敵은 二十五日午後五時頃 浙贛線에 沿하야 陸續南方으로 退却을開始하엿스며 南昌西方八키로池上滿橋梁은 火災를 이르키고 또南昌南方의 向塘車站에서는 列車가 我爆擊을 바더 附近一帶에 火災를 이르켜 延燒中이다

平陸茅津鎭을猛爆

【○○基地二十五日發同盟】山西南端地區에서 連日猛爆을 繼續하고잇는 我荒鷲 中村部隊는 二十五日午後一時二十分 ○機로써 山西南境平陸을 또 內藤部隊는 ○機로써 그東方茅津鎭을 爆擊하야 甚大한損害를주고 全機無事歸還하엿다

修水河航行權掌握

【吳城二十五日特派員發同盟】吳城陷落에 依하야 敵이水上의 軍事路라고 하고잇던 修水河航行權은 完全히 我軍手中에 歸하게 되엇는데 吳城鎭을 四日間에 亘하야 敵이 頑强히 死守한 第十六師及 保安隊 十七營約七千은 皇軍의 吳城鎭突入과함께 장크를타고 贛江을 溯航南方으로 退却하엿다

蘇聯、보元帥近近 極東各軍團檢閱
極東軍大規模의演習도擧行?

【모스코二十五日發同盟】二十五日 莫斯科로부터 모스크바에 到着된 情報에 依하면 國防人民委員 보로시로프元帥는 近近極東으로와서 極東赤色軍團及 第二赤色軍團을 檢閱한後 다시 海參威要塞를 視察할豫定으로 이機會에 極東軍의 大規模的 演習擧行을 하지나안흘까고 보인다 (寫眞은 보元帥)

蘇聯의總人口 一億七千十餘萬人

【莫斯科二十五日發同盟】蘇聯國家計畫委員會는 去一月十七日을 期하야 全國一齊히 擧行된 全聯邦國勢調査結果에 對하야 二十五日 그暫定結果를 發表하얏다 이에依하면 蘇聯邦現人口는 一億七千十二萬六千人이다 그리고 調査의確定的結果는 四月中에發表될豫定인바 昨年一月實施된國勢調査結果는 發表를보지못하엿고 今年에새로 調査한것으로 一九三五年에 發表한全人口에比하야 過去四年間에 蘇聯人口는 四百三十七萬八千人의 增加이다

英貿易長官 莫斯科서大活躍

【莫斯科二十五日發同盟】英國海外貿易長官 허드슨氏는 去二十三日 莫斯科에到着한以來 蘇聯政府當局과의 間에 英蘇兩國의 經濟關係促進에 關하야 協議하고잇는바 二十五日은 미코얀貿易人民委員과 協議를 거듭하고 正午에는 리트비노프外務人民委員主催의 午餐會에 出席하엿다 허드슨長官과 蘇聯政府와의 交涉은 現在까지의 狀勢로는 純全한經濟問題에 局限되어잇으나 獨逸의 체코征服으로 英蘇接近氣運이 濃化하고잇는此際 허드슨氏는 漸次로 政治問題에 關하여도 談話하게될것이다

匈牙利軍攻擊에 슬、獨逸에來援要請

【프라하二十五日發同盟】슬로바키아領에 侵入한 匈牙利軍은 슬로바키아를 獨逸保護國으로하는 獨、슬로바키아協定이 成立되자 슬로바키아領을 撤退하엿다고 傳하엿스나 國境地方의不安은 아직解消되지안코 二十四日夜부터 二十五日朝에걸처 匈牙利飛行機는 二回에亘하야 슬로바키아國境을 爆擊하엿다 이에 對하야 슬로바키아代表 데유르카시스키氏는 匈牙利政府에 對하야 卽時 抗議하엿는데 슬로바키아政府는 目下 盛히 國內에서 義勇兵을 募集하는一方 獨逸政府에 對하여도 此旨를 報告하고 獨逸軍의 來援을 要請하엿다고 傳한다

抑留中의人戰軍艦 佛、프軍에引渡決定

【부르고스二十五日發同盟】佛國政府는 西班牙프랑코政府를 正式으로承認함과同時에 佛國領內에 抑留한 西班牙人民戰線派軍艦의 引渡問題에 關하야 프랑코政府當局과 折衝을 거듭하고잇는바 二十五日兩者間에 諒解가成立하야 佛國政府는 비제르트港에 抑留中인人民戰線軍艦을 全部引渡하기로되엇다 一方英國政府도 지브랄타르軍港에 抑留하여둔 人民戰線驅逐艦 호세‧루이스디에스號를 同樣으로 프랑코政府에 引渡하기로 決定하고 此旨를 發表하엿다

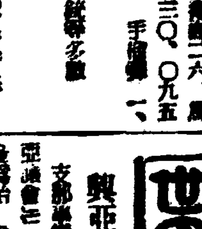

興亞議會閉幕

支那事變處理를目標로하는 興亞議會는 總額九十四億의大豫算을 爲始하야 增稅案 米穀配給統制法案等 重要法案全部를 議了하고 ... 議會의實을擧하야 二十五日 ...

日伊文化協定

東亞의新秩序와 歐洲의 新秩序를 ... 日伊防共樞軸을 ... 日伊兩國은 今回다시 日伊文化提携增進을目的하는 日伊文化協定을締結하고 二十三日 伊太利大使館에서 有田外相 아우릿치駐日伊大使間에 正式調印을 完了하엿다

奉新、安義를占領

冬季에서 春季에亘하야 ... 하는 惡天候를무릅쓰고 待機中이던 修水河畔의 我精銳部隊는 二十二日夜 敵의 據點 奉新을 完全히占領하엿스며 또 奉新東北方安義、眞家等을占領하엿다

獨、슬保護協定締結

체코(보헤미아、모라비아)兩國의 ... 슬로바키아의地位가 ... 二十三日 伯林에서 獨逸政府와 슬로바키아政府間에 保護協定이 成立되어 슬로바키아는 今後二十五年間 獨逸의保護國이 되기로되엇다

英佛米蘇對獨抗議

獨逸의 체코併合에依하야、英佛의 ... 와가티 ... 外의進出에 ... 英佛은 서로 呼應하야 獨逸政府에 ... 체코併合을 否認하는 抗議를 提出하엿다 이에對하야 獨逸은 英佛의 抗議를 一蹴하고 ... 또 米國도 ... 蘇聯도 對獨抗議를 提出하엿다

今日本紙四面

向衆大物春
羅紗洋服荷捌
三ツ揃、レンコート、詰衿上下 ズボン・ジャンパ・ゴルフズボン
大阪市東區谷町一丁目十八番地
田中宇商會
電話東三〇一五番
店章據印ニ限リ定價表進呈

呈送カタログ。富豐品安格
屋問卸金現物袋入錢
大阪市東區博勞町二丁目
福本又兵衛商店
電話船場3205番・振替大阪7908番

今年은內鮮何處를勿論하고唐辛子(고초)가不作凶年된것을
一般이아시는바이니當社는斷然히올시다
特히壹等品數多數를 ... 黑川與兵衛商店
製造本舖 大阪市天滿北區一の側
カレシ カラシ コショ 印美人月

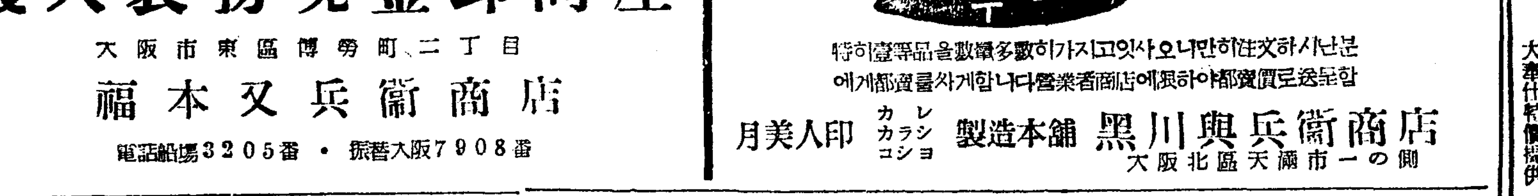
高級ハートマン萬年筆新品スポイト不用インキ止式安全裝置・中胴透明インキ有無보임니다
實物
大阪市南區高津町四番丁三七ハートマン萬年筆本舖 小倉製作所 振替大阪五四八二一番

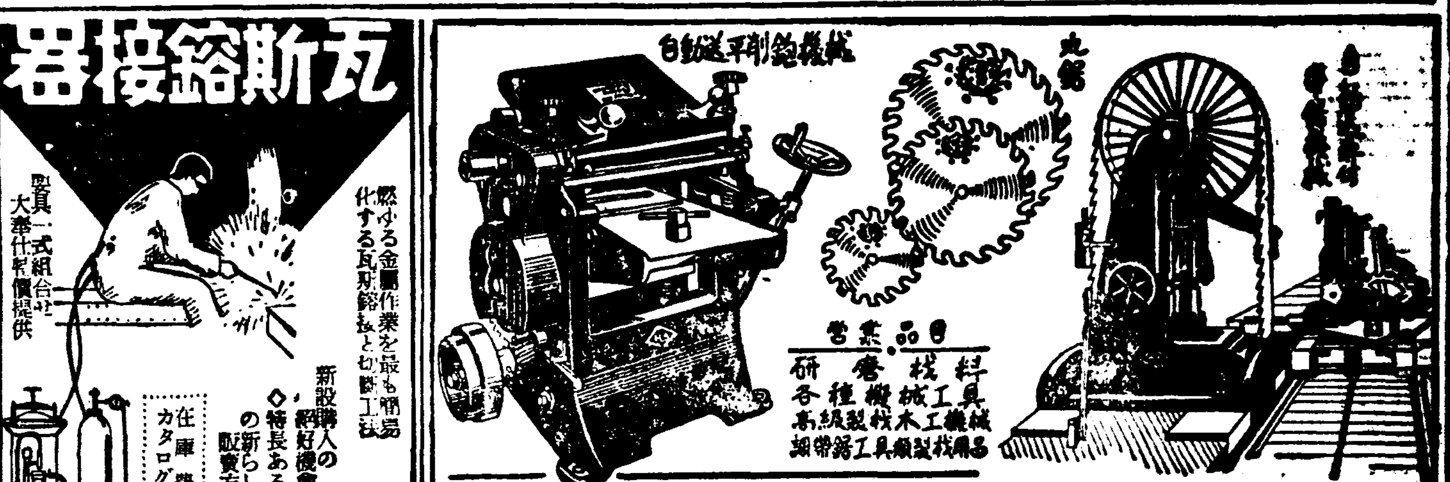
瓦斯熔接器
燃ゆる金屬作業を最も簡易化する瓦斯熔接と切斷工法
新設購入の絶好機會
◇特長ある製品の新らしい販賣方法◇
在庫豐富 カタログ送呈
專門製作 株式會社 大阪 根津工業所 大阪市此花區九條中通二丁目

細田商事合資會社
大阪市西區松島町二丁目 電話西四五四一・八二五番
料機械各種帶鋸 ...

優良講義錄推獎
中學講義無代進呈
獨學青少年大喜び
巡查受驗 軍人志願 自動車受驗 鐵道志願 藥種商受驗
東京市牛込區台町八 大日本通信中學校 ...

高級アイスケーキ機械
돈버리王一夏의利益五千圓
製氷・冷藏 牛乳處理用 冷凍機豫約販賣開始
朝鮮冷凍工業所

藥으로 滋味나 는돈모으기
製藥士 養成講義
무슨藥이라도 自由로製造
◇立身成功의門
入學案內無代進呈
東京市芝區新橋 日本通信製藥學校

四月新譜
怨詞 ... 情恨의紅糸燈 ... 사랑時代 ... 외로운男兒 ... 麗人의길 ... 긴念佛 ... 금드렁타령 ... 孔明歌 ... 結婚逃避
빅타ー레코ー드

宗教團體法案通過로 朝鮮도實施準備

九月頃發布

역대 무상(文相)을 번민케하던 종교단체법안(宗敎團體法案)은 이십삼일오후드시 중의원본회의에서 가결되어 드디어 성립을보기에 이르럿다 이법률안은 작년십이월이십사일부터 십이월삼십일까지 약일개월동안 개최되엇던 종교제도조사회의 신중한 심의를거친 종교단체법안의 요강에의하야 입안한것으로서 전후삼십칠개조로된 극히 간결한법안이다 회고하건대 이종교에관한 근본법을 제안하려는것이 실로 유구한 세월동안의문제로서 명치삼십일년의 일인데 그동안 세번이나 의회에 제안하엿스나 번번이여러가지 곡절이잇서 마침내 성립을보지못하고 오늘까지 현안대로 끄러와던것인데 이것이 이번내지에서 실시되기에따라 조선에도 실시하고자 총독부학무국에서는 이미대개의 자료를 수집하야 초안을작성하야노코 대야정무총감(大野政務總監)의 귀임을 기대려 승인을어든후 원안을작성하야 그실시준비를 진행하기로 되엇는데 구월경에발포를 보게될듯하다

保護와特典賦與 基督敎도許可制로

종교단체법안의 내용의대개를 들면 이번은 종교단체와 종교결사에 적용하는것이다 종교단체라함은 종교의 교의(敎義)를선포하며 의식의집행을 목적으로하는 일정한조건하에 주무대신 또는 지방장관의 인가를바더 설립한단체를 말하는것이다 그리고 이종교의를 선포하며 의식을 집행하는 결사가 즉 종교결사인데 종래 유사종교단체(類似宗敎團體)라고 일러오든것이 이에 해당하다 종교단체는 교파、종파、교단、사원、교회등다섯가지 종류로나누어잇다 이중에 교파、종파、교단은 사원이나 교회등을요소로하는포괄단체인데 가튼포괄단체를 교파、종파、교단등 다른명칭을 쓰는까닭은 그것은 그단체에서 밧드는종교여하에의하는것으로 즉신도는교파、불교는종파、기독교기타종교는 교단혹은 교회라고하는것이다 종교단체설립에는 일정한 조건하에 주무대신 또는 지방장관의 인가를 바더야하는데 엇더것이든지 모두인가되는것은 물론아니다 상당한세월을 경과하야 물심(物心)양방면의 기초가 확립하야 국가사회에 공헌할만한것이 아니면 인가가되지 안흘모양이다 따라서 인가된종교단체에 대하야는 국가는 일정한특전을부여하야 그교회활동을 더욱왕성하게하지안으면 안되는데 그원안으로는

一、현재사원등에만 한하야소득세를 면제하는것을 널리종교단체전반에 밋치게할것

二、사원경내 땅파교회구내땅에는 원측으로 지세를면제할것

三、지금사원、교회등이 사용하는건물 기타경내 또는 구내의땅에만하야잇는 지방세의면제를 종교단체의 소득에까지 확장할것

四、등록세의 면제에대하야도 일단방위를넓혀서 사원경내땅파교회구내땅 사원 또는 교회에서사용하는 건물의등기에는 등록세를 부과하지안흘것

五、종교단체에서 공중례배용으로 사용하는건물기타 기지、교회와 사원의보물에대하야는 원측으로 차압을금지할것

대개이상의내용파가튼 종교단체를 질적으로 향상시키는법안과 종교단체를보호하는특전(종교결사는제외)의 골간이이번에재정되엇는데 이것이조선에 실시되면 현재계속제로 성립될수잇는기독교회도 전부인가를 엇게되는동시에 일단당국의인가를바드면 종래보다 여러가지보호와 특전이만흘모양인데 조선은 여러가지특수사정을 가미하게되므로 내지의그법률과 내용이다소 다를것은 물론이다 그리고 장기건설의 신단계에 든 오늘날 종교단체의 교화활동을 활발케하야 정신운동의 중요한역할을 하도록함에는 무엇보다도 먼저 종교법규의정비확립이 가장긴요하므로 내지에서는 오는칠월경부터 실시할 모양이나 조선에는 중앙파의협의절충키하여 여러가지준비만 게가잇스므로 오는구월경부터나실시하게될모양이다

入學・進級의기쁨 …(새책사기에바뿐때)

特別府制建議案

京城府會最終日上程

경성부 특별부제(特別府制)문제는 현부회의원의 『최후의선물』로서 구체화할기운이 농후하야가고잇는것은 주목된다 경성은 동아신질서건설의전진기지로서 사변이래 현저한발전을 하고잇는데다가 신년도부터 착수하는 경기도의 경인간 중공업지대 조성계획이 진행됨을따라 내부와 외각이 서로호응하야 비약적 발전으로 지금으로부터 십년이내 즉 소화이십오년안에 인구백만을 돌파할형세에 잇슴으로 발전의추세에 대응하는 행정기구를가출 필요가 잇다는것이 특별부제문제의 발족점으로 작년봄부회의원 간담회에서 설한결론은 나진청(羅津廳)의 기구와 흡사한것으로 현재도청의 감독아래잇는 제삼차 행정관청(第三次行政官廳)으로부터 총독부에직속하는 제이차 행정관청으로승격시키는동시에 대부윤제(大府尹制)를 실현하야 부정을 힘잇고 민활하게 하자는것으로 그결의안(決議案)을 지금개회중인 부회최종일에 상정하고저 활동중이다 이안에대하야 일부부회의원사이에는 부정의 민중적 방향에 백만부민(百萬府民)한거름더나아가 내지의시제(市制)를 실시하야 민선시장으로하야금 부윤에대신하면 부윤이 빈번히갈리기 때문에 마음노코 부정운영에 당할수업는 폐해도일소하야버려 대부윤제의 목적을달성하며 일층민의창달을 도모하야 명랑한부정의입에 당할수잇다고하고잇서 특별부제문제를 들러싸고 오월이십일일의 총개선을압둔 최종부회의공기는 대단 긴장하야가고잇다 참고로 역대부윤의 임기를보면 한사람의외를 내노코는 평균일년반도못되는 빈번한개질임을 알수잇다

朝鮮勞働者는內地로 그代身"苦力輸入"

中央側意見에總督府研究中

사변발발이후각종산업이 약진함에따라 조선내로동자는 매년부족을 거듭하야 오든터인데도 불구하고 경남연안일대에서는조선인로동자 내지밀항(密航)사건이 속출하야 일층 조선내로동자부족을빗웃는 현상이다 그리하야 총독부에서는 이와가튼 역현상의리면을 조사한결과 내지에는 농민을 비롯하야 공장 광산등의 로동력이 상당한 부족을 계속하고잇는터이며 이로동력의 수급대책이야말로중요한생산력 확충의 중대문제로 되엇는데다가 로동임금이또한 조선에비하야 현저한고율이므로 조선내 로동자는 이곳을 그리워하는동시에 조선내 로동시장에는 다소애착이 엷어지기때문에 조선내에는 로동자가 부족하야도 현해탄을노리는 로동자는 여전히 만흔것이다 그리하야 중앙당국에서도 이문제야말로 대국적지로보아 로동자수급방책을 수립할필요가 잇다하야 방금총독부당국과 신중히 연구협의하고잇는 모양이다 그내용의 대개인즉 조선인로동자를 내지의직장으로 보내고 이로하야부족이생기는 조선내 로동력대책으로는 만주혹은 북지등 대륙방면으로부터 지나로동자를수입하려는것이 합리적이라는것인데 최근각도경찰부장으로부터총독부에 지나로동자수입에대하야승인을구하는 공문이빈빈히드러온다

慶南트럭合同

道當局强硬態度로進出

【慶南支社發】경남도경찰부당국에서는 전시하 연료국책에 순응하야 연료절약 경비절감 경영의합리화밋 경쟁의 방지책으로 도내백십여의 트럭영업자를 통제하기로 대체의방침을 세웟다고한다 그리하야 전도를 부산(釜山)울산(蔚山)을중심한 동남부 마산(馬山)을중심한중부 진주(晋州)를중심한서부로 논아서 화물자동차의 통제밋 영업노선의 정리를 강행하기로되어 이무진주를 중심한 이십영업자 마산을중심한 십여영업자를 진주운(晋州運)밋 마산회사로 각각매수합병하야 서북부는 합천(陜川)거창(居昌)을 제외한 기타의통제는 거이완성하엿고 중부도 점진통제화해가는데 부산을중심한 동남부에서도 지금업자의합동이 진척하고잇다 이리하야 도당국에서는 불원 어떠한경체도로 나아갈 모양이라하야 그추이는 주목된다

라디오

◇第二放送 午後六時 商店 同六時二五分 修養講話 同七時 뉴-스 天氣豫報 五山中學合 唱 同七時三〇分 라디오・드라마 同八時 唱歌 同八時三〇分 昔話 西道歌 同九時三〇分 뉴-스解說 同一〇時一〇分 레코-드音樂

▲大隈寬二(一年六月) ▲金谷久(七年八月) ▲齋藤禮三(一年九月) ▲吉松德郎(一年七月) ▲谷多喜磨(二年五月) ▲馬野精一(三年七月) ▲松井房治郎(十一月) ▲關水武(一年) ▲安藤袈裟一(十一月) ▲井上淸(二年四月) ▲伊達四雄(二年六月) ▲甘蔗義邦(一年一月) ▲佐伯顯(一年四月) ▲高橋敏(昭和十三年十一月九日以來在職中)

清津京城空路

始發地變更

五月一日부터實施

경성 함흥, 청진간의 정기항공은 오월일일부터 드디어 청진을 시발지(始發地)로 변경키로되엇다 동항공로는 작년시월일일 개통된이래 비행기가 삼대인데다가 청진비행장에 엄정한 격납고가 업는관계로 부득이 경성을 아침에떠나 청진까지갓다가 되돌아오기때문에 청진방면의 여객과 우편물은 동경시경으로가는간선(幹線)비행편에 연락하기가곤난하야시발지를청진으로하야 달라고 그동안맹렬히 운동을하여온것으로 이번드디어 실현을보게된것이다

▲淸津發 午前七時三〇分 ▲咸興發 同 九時 ▲咸興發 京城着 同 九時十五分 京城着 十時三十五分

스포-츠에 폐루메루 ペルメル

▲京城發 午後一時三十分 ▲咸興發 咸興着 二時五十分 淸津着 三時五分 四時三十五分

金錫源少佐凱旋

北支戰線에赫赫한武勳남기고 今日感慨깁게故鄕에

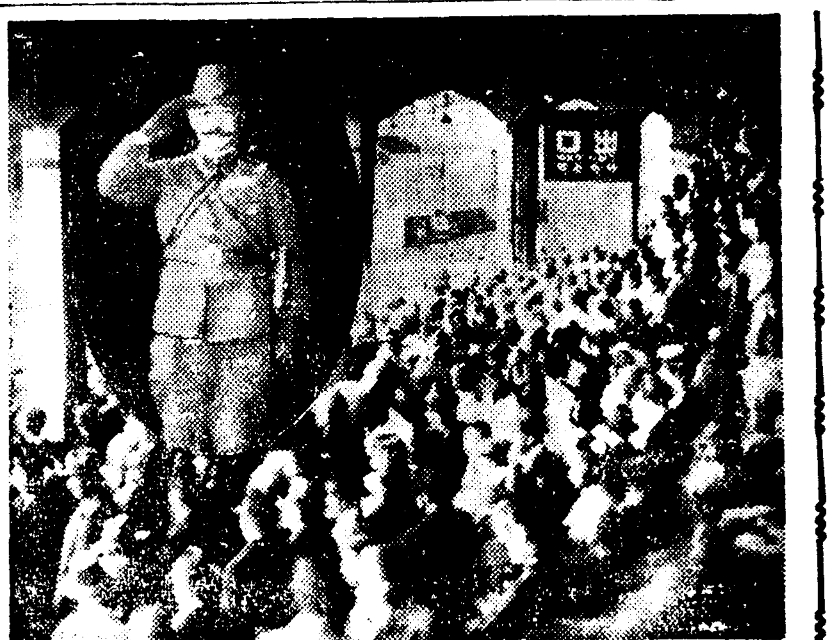

재작년 칠월사변이 일어나던 직시로 북지로 출정하야 이래일년팔개월동안 하북(河北)산서(山西)의 전선에서 수배차례의 전투에여혁혁한무훈을만히세운 ○○부대장 김석원소좌(金錫源少佐)는 이십륙일 경성역착열차로 삼년만에고국에 돌아왓다 이날경성역두에는 군관민유지를비롯하야 각단체와 남녀중등학교생도 오백여명이 출영하야 기빨을들고 악대를울리며 환영하엿고 또한 평양역과 개성역(開城驛)에는 관민다수가마중나와서 환영하엿는데 더욱이개성역두에는 각단체와 남녀중등학교생도 오백여명이 기빨을들고서만세를부르며 굉장히환영하엿다 김소좌는 역두에 나려서 일일이 답례하야 개선역두에는 근래에 보기드문아름다운 광경을 보엿다 김소좌는 경성역에서 환영군중에게 인사를 하고 자동차로조선신궁에 참배하고 상판으로차저가서 돌아온 인사를 한뒤삼년만에 고대하고잇는 판사에돌아가서 그리운가족들파대면하엿다

金少佐의感想 (사진은 경성역에서)

기자는 평양(平壤)에서 차중으로 김석원소좌를 차젓다 오래동안의 전선(戰線)에서 때무든소매와 태양에그을른 얼굴에는 혁혁한무훈의 긔자를 바라보는 가운데 이러하야 고향에 도라오게되엿다 이야기하엿다 「재작년 칠월에 출전하야 한북(河北)산서(山西)의 각지에서 전투에참가하엿는데 그동안 ... 우리부대는 험한 산악을 넘어가면서 끈질기게 저항하는 적군과 가장 용감히 싸워 ... 」 ... 지난일년동안 만흔전투를 하는동안에 절실히 늣기는 것이 잇다 ... 이번전투에 참고로하야 조선동포에게 감상을 이르키고십다 내용은 죽을 번한목숨이 이제살아서 도루고국에 도라오게 되엇스니 아프로운 의 소신에따라 일해갈생각이다」

敎育引退事實化

晋州시온女學校廢鎖

居昌明德學校는敎會에引繼

【晋州支社發】경남에잇는 호주장로파선교회에서는 지난 삼월에 선교회 총회를 열고신사참배를 하면서는 동회에서경영하는 교육기관을 유지도는보조할수업다는 소위 교육인퇴결의를하엿다함은 기보한바로 그 후 그결의실천에 일반의 주목이 집중되엿다 더욱이 그결의에 전기선교회 결의를 유감히 여인다는 뜻을표하엿고 다시동교회기관의 계속을 청원한바잇는 고문을어수선교본부에 발송하야서 노회호의 선교사들의 태도는 감방면으로 주목되엇는데 그러든중 선교회에서는 뭇바내자기들의 결의대로 나아갈 것을 표명하고 이내 진주 시온여학교의 폐지로 결의하엿다고한다 이리하야 거창(居昌)에잇는 명덕여학교(明德女學校)는 동교회에 이개하고 손을떼엿다고한다

이리하야 그들은 드디어 자기들의 결의를 실천에 옴기고 잇는데 그추이는 주목된다

春期리비第八日戰績

春期리-비 第八日의 鐵道對遞信 戰은 二十五日午後四時半부터 龍山鐵道球場에서 열린바 結局十六對零으로 遞信軍이 大敗하엿다

鐵道 62 (38 24 │ 0 0) 0 遞信

愛蘭러비勝=英國인러-비 戰은 지난二月二十五日當地에서二萬五千名觀衆이 모히가운데 擧行된바 結局十二對三으로 愛蘭軍이 勝捷하엿다

愛蘭 12 (9 3 │ 0 3) 3 蘇格蘭

天氣豫報

概況 蒙古의高氣壓은 北支로移動하야 黃海와朝鮮에퍼저잇는 高氣壓과 中支部의高氣壓은 東進하야 本邦은高氣壓이엇다 其他는晴이오 滿洲는晴曇不定 內地는曇이며 이다

豫報 今夜와明日은曇

昨日最高 六度 同 最低 零下一度四 廿六日朝 零下二度四 同 正午 五度九

曆

▲三月二十七日(月曜)陰二月七日 ▲千支癸亥 ▲日出午前六時二十九分 ▲日南中 午後零時三十九分 ▲日入午後六時五十一分 ▲晝間十二時二十二分 ▲月出午前十時二十二分 ▲月入午前零時一分 ▲潮汐(仁川) 午前九時・午後九時十分

사랑에게

봄이오면 이쁜이 우리회사에 영원히 남을재산 ... 재산은 무엇이 아니 사람에게 영원히 남을

봄이면 전선에 나아가는 청년의 결의가 굿세다 「글」 파 ▲겨울의 ...

祝入學

女子醫專

[illegible]

齒科醫專

[illegible]

京城工業

◇機械科 [illegible]

◇電氣科 [illegible]

◇應用化學科 [illegible]

◇鑛山科 [illegible]

合計 百十六名

연주창

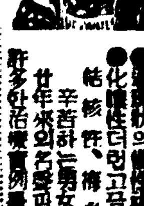

新發見 效力白中、服用容易、無痕完治 「연주창專門藥」 一清化丸 藥價 一週日分 七日分 廿日分 販賣所 京城藥局

普仁堂案內

漢藥 人蔘鹿茸草根木皮 時勢에依한 적당한 치료를 하시요 京城鍾路二丁目 普仁堂藥房

補材 本藥房으로오십시요 低廉하게 應하겟습니다 京城鍾路二丁目 普仁堂藥房

醫生 方藥에 關하야 責任調製하나이다 京城鍾路二丁目 普仁堂藥房

藥草 材料를 正確하게 買入하시겟으면 本藥房으로 오시요 京城鍾路二丁目 普仁堂藥房

痼疾 오래 苦生하시는 이에게 治療方法을 指導합니다 京城鍾路二丁目 普仁堂藥房

朝報案內

求人 紳士服職工 茶屋町一二三 丁子屋分業 金工場

亞細亞プリント社 騰寫印刷 京城光化門通二一〇番地 亞細亞プリント社

賣店 京城鍾路 朝鮮料理店賣却 樂園莊

電話賣渡 直接買收하실분은 京城府公平町 朴晩達

醫藥 其他諸藥品의 通信販賣 京城府鍾路二丁目八番地 醫藥案內社

女給仕募集 府內居住十五六歲ノ方 自筆履歷書持參 京城南大門通二 新井藥房

金融 月賦 京城南大門通四ノ六四 朝鮮商興金融社 電話本局二四六番

アイスケーキ機 各種冷凍機販賣 中古各種有 据付及分解消除 京城府新堂町二四七番地 黃金商會

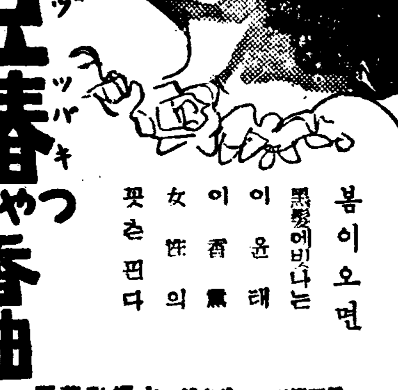

伊豆椿 つやだし香油 봄이오면 이쁜이 黑髮에빗나는 伊豆椿の香氣 女性의 꼿은핀다 全國百貨店藥店化粧品店에잇슴 大椿 五十錢 小椿 卅五錢 伊豆椿ポマード本舖 大槻彩芳園

チヨナール 鎭痛、鎭靜、鎭咳、鎭痙新藥 本劑는 身分證明手續無用 今般本劑總販賣를千代藥業社에委任하얏사오니倍前愛護를伏乞 製造元 大和製藥所 鮮滿總販賣元 千代藥業社 京城元町一丁目 振替口座京城二一五五七番

OKEH 12224 第一色線 高福壽 貞操는 根이다 張世貞 오-케-레코-드

桃屋의 桃罐詰 品質第一等 날것보다 맛잇는 白桃、黃桃 東京 桃屋商會

四月號 實話 高啓學院은어데로? 徐文芳 봄을등지고간名唱金宝貝의自殺裏面記 誘拐魔伏魔殿 河尤明 探査記 歸着地는어데로歸着되나? 北京에가면돈몰수잇나? 朝鮮映畵初有의訴訟事件 自我를모르고사는오로촌族의秘話 歌手朴貞林心琴의토레모로 李惠樞 溫泉의봄을스파이하다 朴文瑞 봄●로-맨스●四篇 ◆봄마라는물줄이는……개나리꼿 ◆절늠바리의봄 ◆봄이면생각나는스미프 ◆울며보낸봄 조선에서 인기잡지 朝鮮에서第一 定價・25 02

神経痛に不可飲

新肌丸新發明 請求에依하야 根治者 感謝狀進呈 東京府下 東都製藥合資會社 試用藥無代進呈

公休日女給의尾行記 虛榮未亡人의批判 金東煥 白寬洙 名士五分間談話 金台俊 崔棟 ◆新婦의비밀 洪銀杓 아름다운青春 明子 青春群像二篇 六號實話 街頭列車 麗人新聞 藝苑情報 三大新聞社寫眞班座談会 京城光化門通一九八 發行所 朝鮮鑛業時代社出版部 振替口座京城八九三〇番

溫泉의活用 皮膚病에大好評! 天然溫泉보다도뛰어난效果라고只今大好評이오 이것을家庭浴湯에投入하면自宅에서溫泉이되야 ... 試用해보십시요 試用見本은 發賣元名古屋市西區 本舖로申込하시요

六一〇ハツプ 專賣特許 家庭の溫泉 六一〇ハップ

江界水電用地買收에 官公吏의瀆職綻露
現吏가地主와結托地目變更
官民十餘名을檢擧

【咸南支社發】강개수전(江界水電)은 지난이월초순부터 본격적매수를 시작하고잇는데 이매수와함께 지주들과 세무(稅務)관리간에 어떠한내용의 결탁을하고서 지목을변경한 괴사실이발로되어 지난삼월상순부터 장진경찰서의 활동을보게되어 요즈음까지 관민약십여명을 검거하고잇다

사건의내용인즉 함흥세무서장진출장소 김화섭(金化燮)등유명이 지주들과 ○하고 한평에 안일전오리(회사선매가) 밧게 안되는 임야(林野)를 천전이나되는 전(田)으로 그지목을 변경수속을하야 회사당국을 속이려고 하엿다는것이네 그차액인 판게금액은 륙만원의 거액이된다고한다 지금까지 검거된 사람은 세무리오명지주원정착서형사리준하(李俊夏)원신남면서기(新南面書記)최모(崔某)장진면장(이외이십삼일부사심)목사(牧師)리모등십명인대모두관공직에잇는 사람들로서 더욱 일반의 주목을끌고잇다 아프로도 더욱각방면에 불똥이 날는것으로 히유의 독직(瀆職)사건은 확대되리라고한다

水泳場의濁水와 改修道路에不平
開城府會第四日로終幕

【開城】제사일로 끗마는 개성부회는 지난이십오일 오후두시부터 개막되엇다

▲李興昌議員‖박연폭포(朴淵瀑布)와가튼 절승경개가잇는 개성을 유람도시로 건설토록 부윤은 전부윤의사업을 계속해달라

신설공립중학교위치는 화장이잇고 오예물이 모히는부근에 설정햇스니 의생상 부적당하다고 생각한다

부영 수영장(水泳場)에는 여파수(濾過水)를저수치안코 수원지 원수를 그대로 사용하는때문에 물이혼탁하야 부민보건상 중대문제라고보는데 려파수를 공급할의사는 업는가

▲小野課長‖유람도시건설문제는 부의재정난으로 실현치못한다 따로히 보승회(保勝會)기금을 모아가지고 사업을 해볼려고하나 다른기부가 만키때문에 뜻대로 못된다 그리고 중학교위치는 경기도에서선정한것이다 수영장에 려파수를 공급치못하는것은 원수의 공급부족도한원인이나 원수라해도 강물파다는 깨끗한 산골물이기때문에 탁수로 보지안는다 물이혼탁하다는점은 밤에흙문지를 무처가지고 뛰여드는 때문인바 금년예산에 오백원을 계상하야 ‖풀‖주의와 내부를 전부‖세멘트‖로 개수한다

▲金井米一議員‖공직에잇는부리원으로 민중에 대해서 좀더친절정령해주기를바란다 그리고 금년내에는 아동『풀』을하나 시설해서 발육기에잇는 소년에게 체위를 향상케해달라

▲小野課長‖부직원이 불친절하다니 이점은 금후일층주의시키겟다 도야동『풀』은 어떤유지가 기념사업으로 시설한다는 말이잇스니 좀더참어주기를바란다

▲朴鹿元議員‖『살수차』입대를증설하라 도교시장(都橋市場)은건축이 불충분하야 장마때면 진흙이 생다니 시설을개선해달라

▲土木課‖살수차는 경비문제로증설치못하고 시장은비가새지안도록 수선햇다

▲金泳熙議員‖남부선도로가 개수된에 부민의 편익을 입기는 고사하고 도리혀 주민이 손해가 크다는 원성이 잇다 즉 개수도로가 노파지면에 리민주택은 야터저서 대문을 입조차 끈난한 변시집이 되어서 토지갑과 가옥갑은 전보다 절반갑으로 폭락되엿다 따라서 수손세(收損稅)를 바더야할처지에 부당한 수익세(收益稅)를 징수한다함은부리한 처사라고본다

宋府尹‖전일도 루차언명하바와 가티 세밀히조사한후 면세하도록 선처할작정이다

끄트로 김정호(金正浩)림한선(林潤熹)의원은 공장유치에 대한 당국의 알선문제에 히망조건을 드러 력설하얏다 즉 개성부의 중대한 임무는빈민구제다 교육문제도 크지만이것도 의식주가 해결된 다음의 문제이니 부내다수한 실업청소년에게 버리할을 잡어주도록공장유치에 문제하기를 희망하는바이며 월근 부호이 문중장을 유지시키겟다는 소리오가차에 마지안는다 이에대부회는 모다나려는때 개회선언의원의 진행등의가잇섯든바 증어재회의에 최모(崔某)가 소유토지를헌납으로 부당국에 기부하얏다는 모신문지보도의 질문에 당국은 공문인 에의사를어 오늘 회의석상에서 회답하겟다더니 아직 무러보지못햇다한는 당국의 태만도 너무심하다고 맹렬한공격을가햇다 이에의장은휴게를 선언하고 즉시자동차로죄씨를 심방케하얏더바 마침 성묘(省墓)를갓다하기에 이십칠일에나로다시무러지하겟다 양해를구해가지고 개성부회는원안가결대로 완전히끗막엇는바 때는 오후네시엇다 (完)

會寧에火災

【會寧】회령에화재-이십사일오전네시에 회령역전 국제운송부인부 휴게소에서 발화하야 불길이 국경의빈한들을볼코 순식간에 휴게소와창고는 전소하고 이어 소방조의출동에의하야네시삼십분 겨우진화하엿다 원인은 숙직하던 인부가난로를 파하게피우고 엽부근을주의하든동안 그와가튼재화를 보것으로 손해는 삼백여원에 달한다고한다

停學處分當한生徒 擔任先生에暴行
釜山第二商校不祥事

【釜山支社發】부산경찰서 고등계에서는 지난이십사일 오후부산좌천정(佐川町)백구십이번지 부산제이상업학교사년생 김상수(金相秀)(二○)를 검거하야 엄중취조중인데 이제 그내용을 탐문하면 전기김상수는 금년이월이일에 교정에서 남이타고잇는 자전거의 뒤에올라이것다는것으로 무기정학처분을밧고 이래집에서 근신중 지난십팔일에 학교당국으로부터 김상수의 의형을 불럿슬때 그도가치갓다가 담임선생인 강천(江川)씨를 맛나인사하든중 선생의사제에업는냉정한 태도에분개하야 폭행을한일이잇섯다 그것을 후회하고지난이십사일 전기선생에게 사죄하려고 그의주소를 차저갓스나 면회를 거절하므로 씨의나오기를 기다려사죄하얏스나 선생으로서 제자의 잘못을 관용함이업는데 격분하야 · 다시그선생에게 폭행을하얏다는것이다 제자가 선생에게폭행을 가하기까지에는 사제간에 존경과 사랑이

咸興에大賭博團
一黨八十餘名中四十五名檢擧
商人이殆半·常習犯者

【咸南支社發】함흥서에서는 며칠전부터 함흥부 일천목 모처에서 십여명의 대도박단을 검거하야 취조하고잇섯는대 이도박단은 취조에따라서 히유대규모임단인것이 판명되어 그후계속검거하야 이십오일까지 벌서 사십오명을 대량검거하야 취조중이다 도주중의 관계자는 사십여명의다수로 그들은대개 상업하는사람들인대 작년십일월부터 삼조월까지 수십회를 놀앗다고하며 판게금액도 수만여원의거액이될것이리라고한다

豚皮採用으로 豚肉廿錢引上

【間島支社發】만주국에서는 비상시국의 체제하에잇서서 시국에순응하야 전국적으로 종래부터 도야지가죽(豚皮)을 식용으로 이용하여오던것을 일제폐지하고 도야지가죽을벗기여 가죽그대로 판매하도록 되엇다함은 기보한바어니와 간도성에서도 지난이십일부터 일제히 실시하는중인데 이에따라서 도야지고기갑슬 자연올리게되어 한근에이십전씩올리여 상등은육십전 중등은 오십전으로 결정하엿다

滿系官吏의新住宅
五百戶建築決定
今秋까지에는竣工

【奉天】도회생활자들이 비명을 올리고잇는 주택난은 의연해소될가망이업는이때에 한량보-만주국관리 급봉천시내만계관리의주택은 금년가을까지는 식주택오백호의 준공을보면 봉천관리들의주택난은 얼마완화되리라는바 봉천성공서(省公署)에서는현공서직원에대하여도 관리사택의 증설을도모하야 성하각현에공하여도 관리주택의조사에 당하기로되엇는데 그결과를기다려 지방만계관리주택의 증축에착수하리라고한다

新京驛移民案內所에 醫療班設置活動
旅毒에疲勞한開拓民에施療

【新京】기보한바와가티 신경협화조선인분회(新京協和朝鮮人分會)에서는 신경을통과하는 자유개척민(自由開拓民)들이 지리에익숙치못하고 도무지로인한곤궁을 면피곤난을 당하는현상에감하야 이들개척민들의 시를 해주기위하야 매년신경역구내에 이민안내소(移民案內所)를 설치하고 로력하여오던바 다대한 효과를내이게되어 이들개척민들의감사는물론 일반재만동포의 칭송이 자자한바 금년에도 역시별서부터 동분회원제씨가 매일등대하야 입만개척민들을 위하야친절히 안내하고 맹활동중이라는데 이번에는 특히 별로여행의 경험을가지지못한 농민들이니만치 괴로와조로에 병들은사람이 만으므로 이번에 동안내소에서는의료반(醫療班)을조직하야 가지고 피로하고 병들은개척민들을 위하야 시료하게되엇다한다

祝合格

大同工業專門學校

沈崇泳 鄭公礎 松永孝 張子斌 鄭昌熙 市瀨勝秋 鄭熙慶 徐相鎬 韓命竣 金仁順 朱鍾俊 金炳模 康東燮 李鍾秀 方榮浩 韓基宙 高地俊介 柳東燮 李昌載 金命益 李根璇 李濟敎 吳觀洙 朴欽植 朴禹昌 眞城道夫 金容瀷 李祥圭 金炳錫 金正洙 金英植 李秉達 金熙涉 洪性潤 裵權 金任植 吳泰柱 李元益 李鍾健 朴龍錫 金永煥 李仿秀 田世開 金在漢 金斗經 朴容閑 金鍾相 金善伍 申永保 金鳳均 吳宗根 姜達遠 金枝郁 李臨洙 金鳳學 韓東明 金泰善 黃忠顯 李東榮 趙允德 金允濟 金根浩 朴智鉉 白開鎭 鄭士容 閔璇植 豐谷一郞 崔學實

釜山公立職業學校

朴商浩 金達弘 安秉德 裵貞鍊 柳鈴燮 安壽榮 金大根 李有民 金源相 鄭錫乙 洪淳龍 金正男 以上六十名

◇家具科

岩下泰雄 內堀晝 姜成鎬 金永道 金廣奉 金光秀 金興宅 金鍾楠 金相九 金鍬千 金炳坤 崔燦煥 崔炳林 申鋼淑 愼鎬禮 辛相植 田中幸三 趙德燦 鄭海永 永田勇一 朴華述 朴炳珪 梁炯模 李康裕 林鍾泰

◇建築科

梅原滿喜 笠行方 韓基馥 金一馨 金海斗 金鍾圭 裵紘澤 澤村勉 下村政市 宇和榮彦 齊根司 張志鉉 沈相說 富永邦雄 新田英雄 白在龍 濱崎源治 福山晃男 藤田正一 朴勝斌 朴定信 朴二坤 丸山哲郞 宮原治 林日晉 朝倉景鉉

◇機械科

阿武十三男 尹亨鎬 尹在奎 尹弼所 上田保夫 大野閑雄 片山繁 桃島孝雄 芳築秀 金榮浩 金演守 金成旭 金鍾瑞 金鍾喆 金駿守 康大賢 白石英幸 愼錫範 賞谷晝治 賞谷正次 田邊岸人 田部井稔 沈宰植 鄭之賢 丁上甲 中丸貞勝 白樂一 東島敏祥 平松孝雄 朴龍圭 朴文煥 正木欠男 山本淸 李寅植 李雨榮 李瑢熙 李玩衡 李圭玹 李種欽 山下進

釜山港公立高等女學校

吳義淑 朴良大 李福順 金鍾烈 崔月伍 李貞秀 孫貞子 金惠瓊 尹福開 申順伊 韓次順 金今玉 黃寶華 韓幸華 朴斗南 孫寶東 黃鳳子 金淳福 金喜愛 李順子 朴淑貞 金榮宰 金明洙 李寶愛 尹貞淑 張福壽 鄭恩鶴 韓蓮面 安春子 都鶴善 文淑貞 李德仙 嚴英子 黃德基 李順英 朴泰順 孫德實 徐貝任 高明愛 金守率 朴春愛 殷順岳 申鉉實 李源淑 尹乙倫 崔元子 金順子 鄭錦洙 金貞善 權富南 金明牙 姜守蓮 金寶禮 丁順子 申允任 金英台 金榮愛 白來鳳 金福南 李鍾蓮 金末禮 鄭花善 鄭福姬 朴乙順 金福順 金童 金鳳智 李賜今 李貞善 金命子 金榮子 李順安 李顯萬 金英淑 丁鳳姬 金貴香 崔乙男 金甜 金春枝 鄭貞仙 李秉蘭 金淳子 李英淑 金九南 李康淑 孫明子 金興子 成甲子 金德南 南甲順 姜敬先 李萬順 鄭貞玉 金福德 崔瓊愛 白英姬 金命連 金鳳姬 金實南 金貞喜 金彰香 金貞惠 金命淑 裵福順 李玉順 金淳和 金命烈 李香順 吳玉烈 金鍾順

全北公立高等女學校

朴炳淵 朴春實 金貴子 李福姬 李貞鎭 徐金玉 金貴子 許玉禮 梁貞植 梁雲永 李善姬 李淑熙 李錫愛 李康妙 李奇順 朴煥孝 鄭星卿 張良浩 宋鳳禮 宋順良 宋順姬 辛義鉻 徐五珍 許順貞 高貞慎 金順禮 姜英姬 蔡小女 梁正鉉 柳貞子 柳淑賢 鄭銀星 李京姬 李杞子 李萌子 鄭正仁 金龍俠 崔德珠 崔富禮 高貞淑 李和卿 徐信淑 尹小窈 鄭玉蜜 金秦志 李順同 李喜鮮 崔逸仙 金甲淋 宋玉禮 鄭丁恨 李元淑 李銀女 宋寶禮 李順姬 林淑子 朴一麟 宋福順 金惠媛 丁永禮 池正愛 金順熙 林秦淳 金鍾孫 金英南 鄭玉姬 金貞基 曹春鈴 南相鶴 朴貞實 河今仙 金乙姬 金順子 韓萬順 崔淳貞 朴賢熙 吳順順 宋南靜 李貞愛 蘇南淳 李鶴淑 金英順 張鳳今 王玉季 徐南秀 辛順根 金榮珍 朴仁愛 崔祥吉 朴春玉 宋寶鎬 殷任雅 辛壽子 晉貞順 文炳昭 洪金淑 許榮子 朴鋼淑 李熙信 以上一〇九名

全州公立農業學校

陳大燮 趙鋼錫 宋在燮 李文燮 劉鋼權 徐英淳 金乙培 崔聖晉 李鋼殷 劉斗實 鄭淵謨 辛宅柱 李允根 梁恩容 丁洛鎬 崔炳璜 李燦浩 吳祥洙 藁田良太 金泳珍 蔡彰根 安萬春 劉祈鎬 姜尹玉 朴鍾顯 佐久間俊二 吉慧玄 北原晃 金容昱 朴用來 宋商顯 姜鍾蜜 申彥雨 蔡龍國 姜殷秀 楊炳燮 朴炳文 洪淳澤 崔三鎬 宋在俊 金永燮 李鍾麟 黃基 裵山萬勇 康聖讚 楊章 李良相 宋俊燮 張鳳淳 李雨 沈振淵 朴偉 姜甲秀 朱益淵 金重寶 以上五十五名

阿片密輸犯
會寧에서逮捕

【會寧】한동안아편중독자와그에따러 아편밀수입지로 유명하던 회령은 회령서의 맹렬한활동에 의하야 중독자와밀수자는 자최를 감추고잇는바 지난이십삼일 도아편대량밀수자를 회령서에서 검거하엿다 본적을 강원도홍천군서석면검산리(洪川郡西石面檢山里)에둔 이상은(李相殷)은 일년전 회령군 유선탄광에서 노동하다가 아편을 밀수하면일확천금한다는 말을듯고 작년팔월경그의 고향인 읍내오산동(烏山洞)에 거주하는 진덕근(陳德根)과 공모하고 밀수를개시하여 이에수다한 아편을 중독자에게 밀매하여 오던것을 당국에서 탐지하고 진덕근방을 수색한결과 아편일표(시가약백원)과 전기량인을 체포하야목하 엄중취조중이라한다

宣川邑會開會
豫算九萬餘圓

【宣川】제이십구회 선천읍회의는 이십이일오전열시 읍회의실에서 김(金)읍장의사회로 개회하엿다 소화십사년도 경상부세입 칠만일천칠백팔십칠원 임시부세입 이만육천팔백사십칠원 경상부세출 오만오천칠백이십사원 임시부세출 삼만육천일백삼십이원인 구만일천칠백팔십원의 예산이 통과되엇다고한다

農産物增産計畫
化學肥料를大量輸入
日本에千萬圓어치를注文

【新京】수출증진을위한 중요수출품 농작물의 증산문제를 결정하고 이실시방침에 대하야 방금산업부에서 그구체방책을 연구중이라는것은 이미보도한바와 갓거니와 이에대하야는 파종면적의확장과 질소비료를 사용하는집약농업(集約農業)을 실행하는두가지 방법이잇는 가운데 갑자기파종면적을 확장하는것은곤난하므로 남만지방(南滿地方)에 집약농업을 강행할수밧게 업다하며 이에대한 질소질비료(수요량은)는최소로 십만돈(十萬噸)이 필요한고로 정부에서는 이무일본과 교섭을개시한 모양인데 비료대는약 일천만원 견도이고 증산으로의한 수확증수로 이비료대는 문제업다고보나 문제는비료의 파종기를 목전에두고 십만돈의 비료수입이 과연순조로이 될가 의문이라고한다

봄마지한天安邑에서
疾走하던自動車
自轉車舖를破壞

【天安】자동차가 자전거점포를 파괴하여 일시의소동이잇섯다‖듯는바에의하면 지난이십오일오후세시이십분쯤 진천행(鎭川行)경남철도회사소속자동차 충남일천오백오십칠호는 운전수안모의 조종으로 당지본정삼정목 금종옥(金鍾玉)아페지나다가 돌연한도로에 고장이나서 그자동차는 조종하는 운전수의말을듯지안코 그여페잇는 자전거점포(自轉車店舖)로 미친드시 뛰어가며 전면의 지동두개와 유리창사오장을 여지업시 파괴하는동시에 마침 그점포아페 정류중가서잇는 자동차의 전면도 부서저서 손해총액은 약백여원에 달하겟다하며 만재하엿든 승객들은 다행히피해가업섯다한다

白晝路上强盜
食刀로威脅하고金錢强奪逃走
中和郡花田里에서

【平南支社發】중화군수산면노전리(中和郡水山面蘆田里) 이구학(李龜鶴)의처한씨(韓氏)(二二)는이십사일 오후네시경수산시장에서 소판돈 팔십삼원을가지고 집으로돌아오는것을 중동면 화전리(花田里)노상에서 장정한명이나타나 식도로협박하고 전기금액전부를 강탈도주하엿다고한다

井邑에火災
精米工場一棟及事務室全燒
損害는一萬圓假量

【井邑】지난이십오일오후세시 본정 정읍면지리(井邑面○里)오근종(吳根鍾)정미소 공장내부에서 발화하야 공장일동과 사무실일동이 전소됨뿐아니라 정미도 상당히 소실된모양인데 손해는 약만원가량으로 정읍서에서는 대화인데 발화원인에 대하야 조사중이다

晉州에도火災

【晉州】지난이십이일오후두시경 진주읍 이현리(二峴里)정경조(鄭京祚)방에서 불이나서 때마침 그날은 장날인편계로 그부락의남자들은 시장에가고없어 바람조차 몹시불어서 진화하기 매우 곤난하엿스므로 천소유효 방소가옥의사상을 내이고 오후일곱시경에 겨우진화하엿다는바 이재민은 오시령에달한다하며 원인은 실화(失火)이고 손해액은 사천원에 달한다는바 진주로서

羅州에毒感猖獗

【羅州】요사이 나주지방에는 기후가불순하야 악질독감에걸리서 신음하는사람이 만타는바 그중에는 생명까지 빼앗기는사람도잇서서 괴기후가 계속하는한 일반은 더욱불안을 느끼고잇는형편이라한다

大田强盜와同一人?
釜山서逮捕된强盜는
忠南道保安課서照會

【忠南支社發】지난이십일 오전두시경 대전부내춘일정(春日町) 일정목 중촌(中村)집에 나타나 단도로 주인을협박하고 금전을 내노라고 협박하다가 목적을 달치못한채 도주한 강도미수(强盜未遂)사건의범인 수사에 전력을다하고 잇는차제 지난이십삼일 부산부 영선정(瀛仙町)모정미소에 출현하야『전남도에서 범행을 하고 이곳까지 피신을왓스니 금전파불을 빌려가지고 목도절영도(牧島絶影島)에서 괴신중 부산서원의손에 체포된 김영욱(金英旭)(二三)이는 대전사건과동일인지도 아닌가하야 충남도보안과에서는 지난이십오일 즉시부산서에 조회하야 취조중이라고한다

李洙倬財産訴
覆審에控訴?

【慶北支社發】화제꺼리를 제공하고잇던 이수탁(李洙倬)에대한 재산회소송사건은 지난이십사일 전주지방법원에서 제일심이 패소되어 다시대구복심법원에로 공소할모양인데 피고의 수가 이백여명이며변호사급 판게자를 합하면 이천여의 인원이 참가되고 원심판결의 기록등사비용만 약일천원의거액이라한다

淸州郡農會總會

【忠北支社發】청주군당국에서는 청주군농회신년도예산안을 심의코저 지난이십일일오전열시부터 군회의실에서 동회평의원을 소집하야 동회총회를 개최하엿는데 심의사항은 다음과갓다한다

一、昭和十五年度歲入出豫算의件
一、同年度經費分賦收方法의件
一、同粉倉庫特別會計歲入出豫算의件
一、同當年北濟特別會計收入支出豫算의件
一、同經費年度內一時借入의件
一、昭和十二年度歲入出決算及事業報告
一、同年度利倉庫特別會計收入支出決算及事業報告
一、淸州郡農會則一部改正의件
(追加)

各種ミシン 卸·專門
京城府南大門通一丁目九九
萬稔ミシン商會 ㊫ 及品分 ミシン部
電話本局②四五八三

不景氣모르는 돈버리大王 只今!時期
月收三百圓以上
府、郡、市代理店募集 案內書要三錢切手一枚
京城府授恩町五五
三和商事カレンダー部
電光三一八四 振京二七六一三番

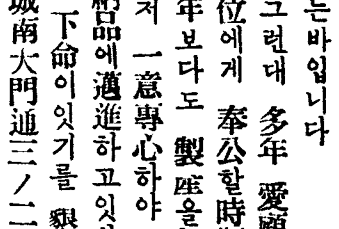

謹告

恒常格別한愛顧를밧자와實로感謝하옵니다 그런대 今年의商界는 아시는바와가티 各方面으로 多端을極하고잇기때문에 商品入手가 어려울뿐아니라 價格도 騰貴만해가므로 業者間에 大端히 困難을밧고잇는바입니다 그런대 多年 愛顧해주시는 顧客諸位에게 奉公할時期임을 아옵고 前年보다도 製產을늘여 需要充當코저 一意專心하야 確實한價格은 勿論, 忠實한納品에適進하고잇사오니 모조록 倍前의指導와 下命이잇기를 懇願하나이다

京城南大門通三ノ二四
合名會社 坂井帽子店
電話本局三七六〇番 振替京城八六八一番
工場 京城北米倉町九〇番地 電話本局六五六九番

京城府南大門通
登國製藥株式會社

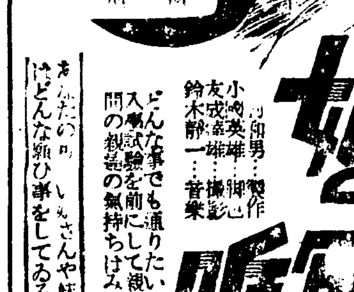

娘の願は唯一つ
若草東寶映畫劇場

子供の四季
27-30·四日間
月光の曲
一世の名手の麗腕に銀盤も冴えきつて名曲生々と胸を搏つ音樂映畵の決定版
ヤン·パデレフスキー主演
31-2·三日間
月夜鴉
名作に名演出·更に浩吉敏子のコンビと三拍子揃つた大作!名篇「流轉」にも優る下加茂藝道精進篇!
飯塚敏子·高田浩吉主演
井上金太郎監督·川口松太郎原作
(秋·冬の巻)(後篇)
父を失つた善太、三平のその後の生活は……名匠淸水の腕愈々冴えて前篇をしのぐ……
廿七日封切
明治座

命之母
부인병에
藥店에有
笹岡

皮膚チャージ
근지러운 皮膚病

一各有衛醫寫化工釀農一
般社名生科 眞學藝造藝般
醫新賣材器 用用用用用化
藥藥藥料械 藥藥藥藥藥粧
品品品品品品

註文은多少를不拘하고下命하심을願하나이다

營業月報 每月發行하오니希望하시는분은用命하십시요

京城南大門通二丁目
電話本局 一九四 二〇九 三四〇六 三四六〇 五三八八 四六九
振替口座 京城一六
私書函 京城局一六
受信略號 ケイゼウクスリ

株式會社 新井藥房

隨想 季節의感覺

延專 金三不

大體로봐서 어느季節이 아페서고 어느季節이 끄테잇나 하는것은 누구라 알수잇는 問題냐。흔이 우리는 배와다。봄이와서 겨울이가고 一年四時가時間의 단(束)으로 묵겨서 記錄된다고。이것은 결코 國定敎科書에만 잇는것도 아니며 분명히 英語辭典도 봄은 一年의첫季節이라하엿다。저도 역시 混沌한 겨울이 끗나고 새로운봄이오기를 苦待하고잇다。그러나 지금와서 그希望은 버리라는不得已한 事情이 이러케 主張한다「太初에 땅과하늘은 星雲의一片이 떠러저서 생겻스니 세상의 첫季節은 뜨거운 겨울이고 이불덩어리가 마지막 식을때는 추운 겨울이다」여기서 겨울은 一年의 첫季節이라고 부르는것이 올케되엿다。애라 웨라 될콕커쓰는 봄이 생기는 아름다운 명순의詩를 썻다。

어름이 숨을쉬고 녹어나립니다。
南風의 바람때가 밀려서 울때
벗님네여 겨울은 가고마랏습니다。

올곳말고、光明한 봄에 잇서서는 어름도 봄의 象徵이 되리다。어름이 숨쉬고서 봄이생겨스니 봄은 오로지 차레로서 겨울다음이다。

사람은 잇기쉬운 간사한 動物이다。萬若 겨울에 어름이업섯다면、얼마나 승거운 겨울을 지냇겟느냐。봄에 이르러서 오히려 어름을 봄철의 원수처럼 呪咀한다니、사람은 봄이 어름의 恩惠를 입고잇는 것도、季節이 징깃는 感覺도 알리가업다。그러나 허다한 詩人도 겨울을 暗黑의季節의 씨ㅣ즌 이라고 불럿다。

장차나올 生에徹한 詩人이創造와 設計의 씨ㅣ즌이라고 불럿다면、얼마나 알맛는 表現일가 저거도 그러타 내눈은 다른季節보담 强한 겨울의 感覺을 볼수가 잇다。겨울 三冬、사람과 自然은 차흠을 한다。바깟공기가 몹시도차 나릴때비웃는것처럼 날노가 달끄서 나의 펜때가 자근 宇宙를 創作하기 바쁘다。겨울의 세상에는 산生것이 업다。하로밤 풀풀 끌튼 바게쓰물이 얼어죽으면 어는날 내 書齋에서 도로 사라날러이니 겨울이야 내가 設計하여가는 季節이다。누가 얼마나 創作의 기쁨을 맛보앗는가!

겨울처럼 살기를 所謂하는때도 드물다。하로밤새도록 함박눈이 담북 나리고 집집에서물랑거리는 爆笑風景이 人間세상의 魅力을 이만치 이끄는때도 업슬것이다。사람은 나고 살고 즐거워하라는것밧게 죽엄을 永遠히 세상에서 지어버려야 할때다。맑고 푸르고 넓은 가을하늘은 남과 삶과 죽엄을 및게하는 神의나라다。

이런 季節의感覺은 이미 케묵엇다。날로들이 언제와가티 힘잇게 타지안는다。미지근하고 不快한 溫度가 느려진 空氣를 만들때 봄은 날로로부러도 와다。

차으로 봄이다。나는 新鮮한 봄의 感覺을 엇을셈으로도 創造의 門으로 뛰어 나와다。얼마나 밝게 準備된 봄빗이냐。한아를 보다 더욱 묵찍한 創造品 이것을 겨울이 만들엇다。땅을밟은 첫자죽이 몰컹땅속에 빠질때 봄은 뿌리를 낼리고 하엿는 가보다。여기 봄의 精靈이 숨어 잇섯다。노루가 毛를 감거러 가니 貯木場에 材木이 봄빗에 이러나서 알몸을 말리고 잇다。枯木에도 꼿이피고 잎이 돗는다는 民話의 時節이다。어디메서 아지랑이가 일렁거리나 그것보다도 먼저 나는 꺼문옷을 버서던지고 소옥으로 가라서 내몸에도 힘꼿을 피게해야 할러다。우리는 봄의 感覺으로 꼿파나비에 잇다고 하자。

延專 金三不

隨想 한여름밤

延專 鄭廣鉉

내승미가 異常한지 或은 그네들이 가진버릇이 고약망칙한지 엇던쪽인지는 똑똑이 아다내는 재주도 必要도 업지만 何如間 내가아는 몃몃사람들이다 제各己 異常케따리가튼 버릇하나씩을 가지고 잇는것만은 속일업는 事實이다。

하로에 뒤깐을 여덜번씩 들낙날낙한다거나 밥을 베락마진놈 運命할때처럼 항상 발발떠는것가튼 버릇쫌이라면 내 여기서 떠들지 안흐련다。

1

첫재로 B君부터 말하면 試驗때가 되여서 工夫가 몰니면 普通生徒와 달름이어서 밤낫도록 디려파는데 또한 다른生徒와 달름이어서 잠이란놈이뎀 순 무어가티 악을악을 쓰는것이다。自己의 精神을 차리는데는 어떠지 몰으나 여페서 곤히 자고잇는 사람을 기절초풍을 해서 잠을깨우게하는 効果란 正히 百퍼센트 이다。

2

석냥개비로 귀를 후비다가 죽은사람이 잇는지疑問이나 K君말을들으면 반다시 죽는다하니 원 떠한사람도 다잇지 K君은 그것을 多年間 硏究한 結果에 알어냇다니 부득부득 안죽는다고 위겨댈만한 미친이 내게는 업다。勿論 안죽는다는것을 實地로 實驗해 보엿지만 學問上(?)으로 따지는데는 못당한다할것 가트면 거기서 化學的作用을 일어켜서 發火한다는 것이다。그러나 진짜로 所謂 化學的作用의 說明에 일으러서는 朦昧하기 짝이업다。석냥으로 귀를 후빌나면 언제든지 물에다 침을무치고서 후비라고 K君은 나한테 신신부탁한 일이잇다。

3

요새가티 날이 이러케 찌는듯이 더울때 아이스케키를 먹는것이 승이될 道理는업다。그러나 그 먹는 方法如何에 따러서는 승을 제일지도몰을다。그러라고해서 아이스케키를 먹지가 못하다고해서 설탕을 찍어먹는 사람들을 숭보일는 업다。

P君은 아이스케키를 쫘쫘할터먹는데 끄트머리는 바다시냉진다。이러는 것을 보기만 한다면 그저 참우순 사람이로구나 生覺할 뿐이겟지만 萬一P君이 말하는 소리를 듯는다면 거품을 벅적벅적 뜻고서 나자빠질 노릇이다。

아이스케키 속에는 날분 菌들이 우글우글 한다는데 그中에도 끄테까지 第一만히 모여잇다고 한다。그래서 어름만 할터먹고 菌은 내버린다는 것이다。이것도 역시 賢兵을 잇고 研究하엿다니 더말할 必要가업다。

四

沐浴湯에서 腦溢血를 이르켜서 죽은사람은 정말로 만라고하지만 二十歲未滿의 靑年이죽엇다는 소리는 見聞이 좁은탓인지 나는아직 못들엇다。그러나 갈금 가다가 막녀가튼 例외가 혹히 생기는 世上이니까 우리들도 그런일쯤 注意하는것이 납부일이라고는 안그러다。허지만 내말은 何必 그더러운 沐浴湯때꼬작물을 먹어야만 될께무어냐말이다。

『詩』 봄風景

晉州農業 李炳達

『포플러』 노픈가지 끄테는 젓때는 애기가티
부드러운 숨소리가 들니는지-
나려오는 太陽도 수레를멈추고 빙그레웃네

× × ×

마른잔듸밧 우흐로 黃金노픔이 차자드노니
明朗를 모르고잡사는 개미들이
고개를 개웃거리며 내다볼러이지

× × ×

가시동은『아카시아』도 마다안코
참새떼의 歌手들이 봄노래를 放送하노니
치마끄테 숨엇든 거미도『안테나』를건다。

콩트 帽子

立大 姜大萬

단하나 바게업는 어머니를고향집에 남겨두고 다니던 금융조합도 헌신짝버리듯 내던진후 커-다란포부를 가슴에 품은채 현해탄상의 백일몽을 꿈꾸면서동경으로 건너온지도 어느듯 칠년。

지구가 빠게지는 한이잇더리도 기여히 금의환향하겟다는조호젓심은 품은 S군은 소학동창이던 R군의 주선으로 K중학 삼년으로 편입후 외종일의 고된 로동에도 조금도 낙망치안코 지장업시 K중학을 마친후 두고두고 동경하던 M대학문과를 저망햇다。

남은 삼년、그러면 주름살자핀 어머니가 기대리는 고향으로 도라가서 남의게 지지안흘 문화인이 되여 문화생활로 꾸준히 정진하련다…。

S군의 소원이던 M대학 문과를 가진고생을 해가면서 마추기가 바쁘게 평소에 사숙하며 드나들던 가등선생의 소개장과네로진 모자 그리고 유일의 무기인 졸업장을 빠스켓속에 간직한후 간단한 행장으로 지난 칠년동안 싸워오던 동경을 뒤도라보며 귀향의길을 들엇다。칠년전에 처음 청운의꿈속에서보던 차창에 비치는풍경과 조금도 다름이 업스나 그당시 느끼던 불안과 공포심은 업서지고 오-즉 내다보이는것은 아름다운 자연회엿다。

의조 연락선 삼등선실에서 세번째 달라붓는 경판에게 성가신듯이 시렁에언저둔 빠스켓을 맥기듯 내밀엇다。한참을 뒤적거려보던 경판은 제일다밧다는듯이 일어나는걸보고 S는 별려논 가방을 주섬주섬징류다 문듯 캡하나가 손에쳅혓다。

「바로 칠년전에 자기가 쓰고 건너가던 모자엿다。

과통에 남은재라도 떨러른돌한 마음으로 고향집에 모리온 S는 주름살지던 어머니에게인사드리자 마자 서울로 올라갓다。

동향출신인 어느신문사 사장을 방문하고 소개장과 이력서를 내밀고 느씨울살폇다。

그러나 그어찌 뜻하엿스랴? 그는 커-다란 환멸을 안흔채 날개부러진 새모양으로 고향으로 도라오고 말엇다。

아들의 눈치만 슬금슬금 봐오는 어머니를 피하면서 거실한 성격의 소유자라고 자임하든 S 스스로가 니히니스트로빠지고 말엇다。

「이래서는 안된다!」

하면서도 마당한일도 업스며 지금의 고향에선 쓸모도업섯다。

우울한 한달이 지내다 자랍내도 짐무렵이엿다。동경의 동창이든 중남 서해안어느 어촌에 잇든 B군으로부터 놀래면 저기마을화서 강습소일을 보려는 편지를 바든 S는 허구픈 우슴을 먹음엇다。

그러나 헐수업섯다。

「어머니 가서 살기조흐면 모시겟습니다。바다가아라 인심도 조타구 하구요!」

「부디몸성이 잇서라!」

우름석긴 어머니의 당부엿다。

두번째의 새출발을 하려는S는 다시 행장을 꾸리기 시작햇다。

네모진 모자와 캡이 튀여나왓다。

그는 이것들을 양손에 쥐고 한참을 만지작거렷다。그는 저도몰으게 눈물이 쏘다젓다。

「이런걸 가지고 가면 속만상할께데!」

하고 평게첫스나 사흘후 B군의 아래방에서 행장을 끄를때 다시 네모진모자와 캡이 빵기저 나왓다。 三月十八日

東京市本鄕區本鄕四丁目四三 富士館內 姜大萬

어느해의自像畵

大同商業 金哲

내품에 안긴 파랑새가 퍼들로하고
우짓고……파랑거릴 때
나는 그만 파랑새를 날려보내고야말엇다。
—파랑새를 일흔 해!
靑春의 동그린 꿈이 얼룩해고 빨른한 푸른꿈
어 헌 衣裳을 입엇다。
흐린 마음허공에 동공을 밝히어볼때 벌써……내靑
春의 가을이 오고
藝術가 베치고……호롱이야 몰랏다。
나는 그대신 그해 첨 술을 배웟고……술 쓸쓸을
알고야 말엇다。
그러나 항상 항상!
내 괴리소리가 들릴때면
나의 微笑는 박꼿처럼 쓸쓸하다。
(쓸쓸하다 못해 슬프다)

詩 靜夜

安東農校 金源圭

먼산넘어 외마디 汽笛소리에
廢墟가튼 산곡의밤은 자꾸자
꾸 지터가고
품안에서 젓먹던 어린것은
별나라 天使들 쫏차 꿈에들
다
밤 열한時!
아슬한 옛바람이 입업는 가
지를 울리니
낡은 窓경의 永遠한 삶이외
롭다
哀愁에 잠긴 이한밤은
수정비들기 갓고
어린양인 젊은이 마음은
追憶의 世界로
꿈나라로 끌어들인다

(詩) 靜夜

德成女實 潘景姬

먼- 星座가 흐득흐득가까이
별의입술에서 떨어진다
샛파란……記憶
傷痕은 은항나무
가지에걸려서!
지금까지에 感情은
어느듯 사라지고
소리업시흐르는 銀河엿다
『思衆이여!! 思衆이여!!』
水銀에무겁고 차디찬感觸에
눈물지며 부르짓는밤!
三月五日夜

牛乳石鹼

本舖 大阪 東京 共進舍石鹼株式會社

健康을거풀오로기루는

春先きの肌荒れ解消には
이른봄의 살거침 해소에는

・作用이 温和하야
・使用感은 爽快
・시처낸뒤를 매끄러운 健康美로 기루는
牛乳石鹼을!

N.75

皮膚滲透性이 强한
强力榮養クリーム

クラブ美身クリーム
(구라부 크림)

주름・느러짐모르는 健康美容에
호르몬으로 살거침을 豫防하는……
白粉下에쓰면 健康化粧이된다

호르몬으로 언제까지라도 젊고어여쁘저

여러분의心得하나! 살거치는것과주름・느러짐모르는健康하고아름다운皮膚로누구나될수잇습니다クラブ美身크림을싸ーㄱ바르는것만으로호르몬과純良脂肪分이작구膚皮內部에滲透하야强力榮養이되는故로……

★그러므로內部細胞로부터생생하게젊어지고、살거침、주름살모르는健康으로! 그리고白粉下에쓰서도健康化粧이곳됩니다

クラブ美身크림…三〇전以上各種
藥用クラブ美身크림…一圓八〇전

美의機密室

주름、느러짐、살거침…다皮膚內部…助眞皮의部分의榮養障碍가原因입니다。그러치만 クラブ美身크림만使用하시면安心ーAB腺으로호르몬이滲透하는故로…

ホルモン
表皮
眞皮
脂肪腺……A
汗腺……B

C—76